



**BURSA İLİ, OSMANGAZİ İLÇESİ, HAMİTLER MAHALLESİ,
HAMİTLER MEZARLIĞI KUZEY SINIRINA İLİŞKİN 1/5000
ÖLÇEKLİ NAZIM İMAR PLANI DEĞİŞİKLİĞİ**

Gülay BOZKURT
A Grubu Şehir Plancısı

Dosya No:

PİN:

Bursa Büyükşehir Belediye Meclisi'nin
21/02/2019 tarih ve 243 sayılı kararı
ile onaylanmıştır.

Alinur AKTAŞ
Büyükşehir Belediye Başkanı

Tablo 1: Bursa İli Nüfus Oranları

	Kişi	%
Kentsel Nüfus (İl geneli)	2.308.574	88,9
Kır Nüfusu (il geneli)	296.921	11,4
Bursa İl Nüfusu	2.605.495	100,00
Büyükşehir Belediyesi Nüfusu	1.905.570	82,54
Diğer Kentsel nüfus	403.004	17,46
Bursa Toplam Kentsel Nüfusu	2.308.574	100,00
Büyükşehir Belediyesi Nüfusu	1.905.570	71,94
Diğer	699.925	28,06
Bursa İl Nüfusu	2.605.495	100,00

Kaynak: TÜİK(Kaynak:DİE ve Kuzey Planlama Bölgesi)

Bursa İlinde Kent Nüfusunun İl nüfusuna oranı (%88.6) Ülkedeki oranın (%64.90) üzerindedir. İl nüfusunun yapısına bakıldığında kentsel nüfusun büyük kısmı (%82.54) Büyükşehir kapsamında kalmaktadır.

Grafik 1: Kentsel ve Kırsal Nüfus Oranı(Kaynak:DİE ve Merkez Planlama Bölgesi 1/25000 ölçekli Nazım İmar Plan açıklama raporu)

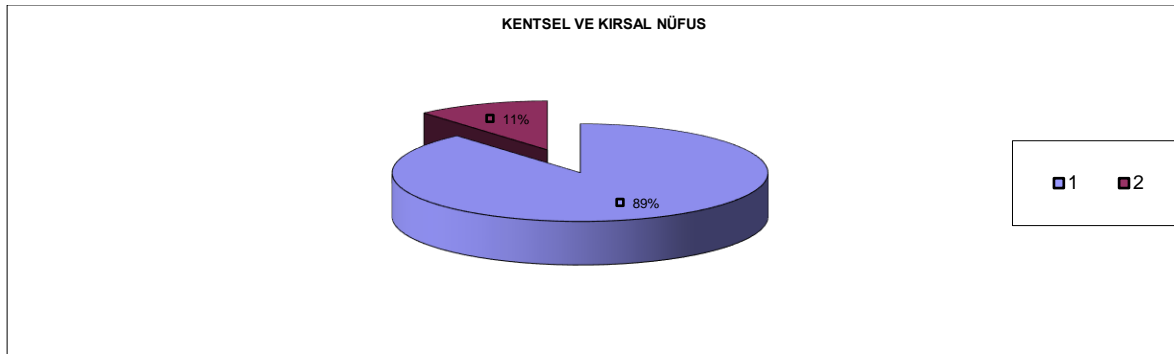

Grafik 2: Büyükşehir Nüfusunun Toplam Kentsel Nüfusa Oranı(Kaynak:DİE ve Merkez Planlama Bölgesi 1/25000 ölçekli Nazım İmar Plan açıklama raporu)

BÜYÜKŞEHİR NÜFUSUNUN TOPLAM KENTSEL NÜFUSA ORANI

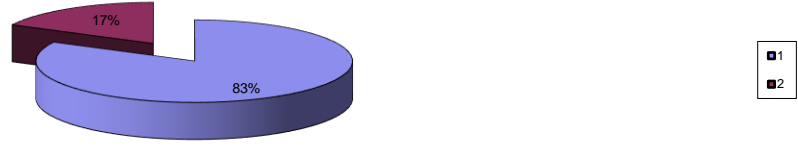

Bursa Kentsel Alanı Tarihi Kent Merkezi'nin de yer aldığı ve Uludağ'ın kuzey yamaçlarından Ovaya yayılan geniş bir alana yerleşmiştir.

Kent Doğu ve Batıda bitişik iki büyük leke olarak belirginleşir. Bu iki yerleşim bölgesini ayıran Nilüfer Çayının doğu kesiminde; Osmangazi İlçe Belediyesinin bir kısmı, Yıldırım Belediyeleri yer alır. Daha doğu kesimde Gürsu ve Kestel yerleşmeleri Merkez bölgeyi tamamlar. Batı Kesiminde ise Osmangazi Belediyesi yerleşimi yer alır.

1.3. EKONOMİK YAPISI

Bursa, ülke ekonomisine sağladığı katma değer açısından İstanbul, Kocaeli ve İzmir'den sonra 4' üncü sırada yer almaktadır. Türkiye genelinde sosyo-ekonomik gelişmişlik sıralamasında ise Bursa, İstanbul, Ankara, İzmir ve Kocaeli'nden sonra 5. nci sıradadır.

Bursa İli'nin Türkiye GSMH' sine katkısı 1980 yılında %3.2, 1990 yılında %3.5, 2000 yılında %3.7, 2004 yılında %3.9 olmuştur. Buna göre DİE tarafından tüm Türkiye için yaklaşık 300 milyar dolar olarak açıklanan GSMH' nin 12 milyar dolar kısmını Bursa karşılamıştır.

Türkiye ekonomisinde önemli yeri olan Bursa ilinde kişi başına düşen GSYİH 2000 yılı rakamlarına göre 3.491 USD olup bu rakam Türkiye ortalamasının (2.941) üzerindedir.

İşgücünün istihdamı açısından bakıldığında; Türkiye genelinde Bursa ili 13. sırada yer almaktadır. 1970 yılında il genelindeki istihdam 390.447 iken, 1990 yılında yüzde 69,7 artışla 662.517'e yükselmiştir. (Kaynak: Merkez Planlama Bölgesi Açıklama raporu)

Tablo 2: Bursa İli'ndeki Çalışan Sayısı Ve Aktivite Oranı

Yıllar	Nüfus	Çalışan sayısı	Aktivite oranı
1980	1 148 492	495.813	43,1
1990	1 603 137	662.512	41,3
2000	2 125 140	825.531	38,8

Kaynak: TÜİK ve Merkez Planlama Bölgesi 1/25000 ölçekli Nazım İmar Plan açıklama raporu)

Bursa'da aktivite oranının çok yüksek olduğu ve yıllara göre oranının düştüğü görülmektedir. Bu nüfus artış oranına göre tarım sektöründe çalışanların daha az artmasından kaynaklanmaktadır.

Tablo 3: Bursa İli'nde Sektörel Dağılım

Sektörler / Yıllar	1980	%	1990	%	2000	%
Tarım	257.699	51,98	265.520	40,08	277.075	33,56
Sanayi	114.684	23,13	207.164	31,27	270.059	32,71
Hizmetler	123.430	24,89	189.833	28,65	278.397	33,72

Toplam (alıřan sayısı)	495.813	100,00	662.517	100,00	825.531	100,00
İl Nüfusu	658.455		1.225.089		2.125.140	
alıřan Nüfus %	75,30		54,08		38,85	

Kaynak: TİK ve Merkez Planlama Bölgesi 1/25000 ölekli Nazım İmar Plan açıklama raporu

1980 yılı verilerinde alıřan kiři sayısı son derece yüksektir. Bunda en önemli faktör, Bursa ilinde aile işletmelerinin bu verilerde dikkate alınması olmuřtur.

Tarım sektörü; 1990’da, 1980 yılına göre; 1.03 oranında gelişme, 2000’de 1.07 oranında gelişme sağlamıştır. Sanayi sektörü 1990’da 1.8 oranında gelişme, 2000’de 2,3 oranında gelişme sağlamıştır. Hizmetler sektörü, 1990 yılında 1,5 oranında, 2000’de ise 2.2 oranında gelişme sağlamıştır.

1.4. FİZİKSEL YAPISI

1.4.1. TOPOĞRAFYA

Bursa ilinin topoğrafyasını birbirinden eşiklerle ayrılmış öküntü alanları ile dağlar belirler.

Bursa ilinin yaklaşık %35’ini dağlar, %17’sini ovalar kaplar. Bursa Ovası’ndaki tarım arazilerinde ağırlıklı olarak sulu tarım yapılmaktadır.

1.4.2. AKARSU VE GÖLLER

İlin en önemli akarsu kaynağı Nilüfer ayı ve kollarıdır. Deliay, Akarsu Deresi, Kaplıkaya Deresi, Ayvalı Deresi il merkezinin diğeri önemli akarsularıdır.

Uluabat ve İznik Gölleri ise Türkiye’nin önemli göllerindendir.

1.4.3. İKLİM

Bursa iklimi Akdeniz ile Karadeniz arasında geçiş özelliğı göstermektedir. Sert ve kurak bir iklim özelliğı görülmemektedir. En çok yağış kış ve ilkbahar aylarında almaktadır. Merkez ilçenin yıllık sıcaklık ortalaması 14.4 derecedir. Ortalama sıcaklık Ocak ayı için 5.1, Temmuz ayı için 24.1 derecedir. Ortalama sıcaklık kış ayları için 5 derece, yaz ayları için 24 derecedir.

49 yıllık verilere göre aylık ortalama yağış miktarı 60.8 mm.’dir. Söz konusu dönemdeki aylık ortalamaları göz önüne alındığında en çok yağışın Aralık ayında, en az yağışın ise Ağustos ayında olduğu görülmektedir. Yıllık ortalama yağışlı günler sayısı 115.7’dir. Ortalama olarak yılda 10 gün süre ile kar kaplı kalmaktadır.

1.4.4. BİTKİ ÖRTÜSÜ

Bursa, bitki örtüsü bakımından çeşitlilik göstermektedir. Bursa’ nın toplam alanının % 30’ unu ekili dikili alanlar, % 1.67’ sini nadas alanları ve % 5.14’ ünü ise işlenmeyen tarım arazisi oluşturmaktadır.

Marmara Denizi kıyısında ve İznik Gölü kıyısındaki yerleşmelerde zeytin yetiştirilmektedir. Uludağ ve Milli Park sınırları içinde, Orhaneli ve Keles ilçeleri çevrelerinde orman alanları bulunmaktadır. Karacabey ve Mustafakemalpaşa Ovalarında Büyük mera alanları da bulunmaktadır.

Merkezde maki türleri yer alırken, yüksek yerlerde kayın, gürgen, meşe, köknar ve ınar ağaçlarının bulunduğu ormanlar ve fundalık alanlar bulunmaktadır.

1.4.5. TOPRAK KABİLİYETİ

Bursa’ da 1. sınıf topraklar genellikle düz ve sulanabilir alanlarda yer almaktadır. Daha çok alüviyal kahverengi orman, kireçsiz kahverengi orman, rendina, hidromafik alüviyal ve vertisol topraklar bulunmaktadır. Tarım için uygun toprak bünyesi vardır.

1.4.6. ULAŞIM

Ayrıca, Bursa kent makro formunu da belirleyen önemli karayolu ulaşım aksları şunlardır.

Doğu kesimde ; Bursa- Eskişehir, Ankara karayolu,

Kuzey kesimde ; Bursa-Gemlik, Yalova, İstanbul Karayolu ile Bursa-Mudanya Karayolu

Batı Kesimde ; Bursa - Balıkesir, İzmir Karayolu, Bursa _eski İzmir yoludur.

Bursa’da ulaşım sistemi olarak demiryolu ulaşımı mevcut değildir. Ancak TCDD Genel Müdürlüğü tarafından yapım ihalesi yapılan Bandırma-Bursa-Ayazma-Osmaneli hattının kamulaştırma çalışmalarına başlanmıştır. Karayolları açısından bizzat kendisi odak oluşturma özelliğine sahiptir. Denizyolu ulaşımı, Mudanya ve Gemlik’ten sağlanırken, havayolu ulaşımı, Bursa Yenişehir Havaalanı’ndan sağlanmaktadır. *(Kaynak:Merkez Planlama Bölgesi Açıklama raporu)*

1.4.7. DEPREM DURUMU

Planlama alanı ve yakın çevresi Bayındırlık ve İskan Bakanlığı “Türkiye Deprem Bölgeleri Haritası” na göre I. Derece deprem bölgesi sınırında yer almaktadır (Harita 2)

Harita 2: Bursa İli Deprem Haritası

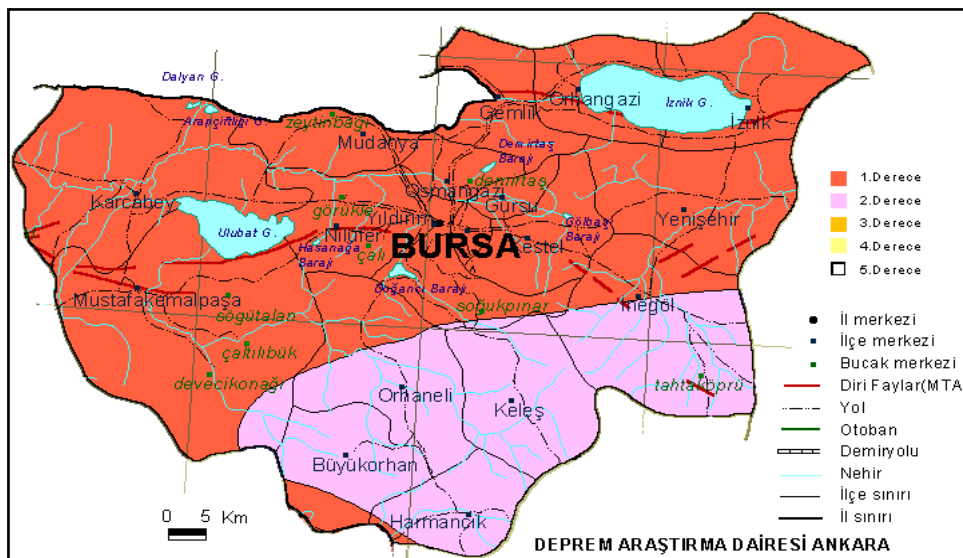

Bursa Merkez ve yakın çevresi, kuzeyinden geçen Kuzey Anadolu Fayı (KAF)’nın üzerinde gelişen sismik hareketlerin etkisinde kalmaktadır. Kuzey Anadolu Fayı, Akyazı ve Göynük arasında iki kola ayrılmaktadır.

Kuzey Anadolu Fayı'nın kuzeyde kalan kısmı Adapazarı-İzmit-Yalova istikametini takiben Marmara Denizine doğru devam etmektedir. Bu kol üzerinde 17 Ağustos 1999 da meydana gelen 7.4 büyüklüğündeki Gölçük depremi Bursa'da hissedilmiştir. Bu depremin inceleme alanındaki maksimum yatay ivmesi Afet İşleri Genel Müdürlüğü –Deprem Araştırma Dairesi (DAD) verilerine göre 54 Mg civarında olmuştur. Kuzey Anadolu Fayı'nın kuzey kolunun Bursa Merkeze uzaklığı yaklaşık 70 km'dir.

Kuzey Anadolu Fayı'nın güney kolunu oluşturan ve İzmit Gölü'nün hemen güneyinden geçen ve Gemlik Körfezi'nden Marmara Denizi'nin içlerine doğru devam eden hat üzerinde meydana gelebilecek

olası bir depremten planlama alanının yoğun bir şekilde etkilenebileceği yapılan analizlerin sonucunda tespit edilmiştir. Kuzey Anadolu Fayı'nın güney kolunun inceleme alanına uzaklığı yaklaşık 25 km'dir. Bu nedenle bu kol üzerinde gelişebilecek bir depremin etkisi inceleme alanında çok daha fazla olacaktır. (Kaynak:Merkez Planlama Bölgesi Açıklama raporu)

Resim 1:

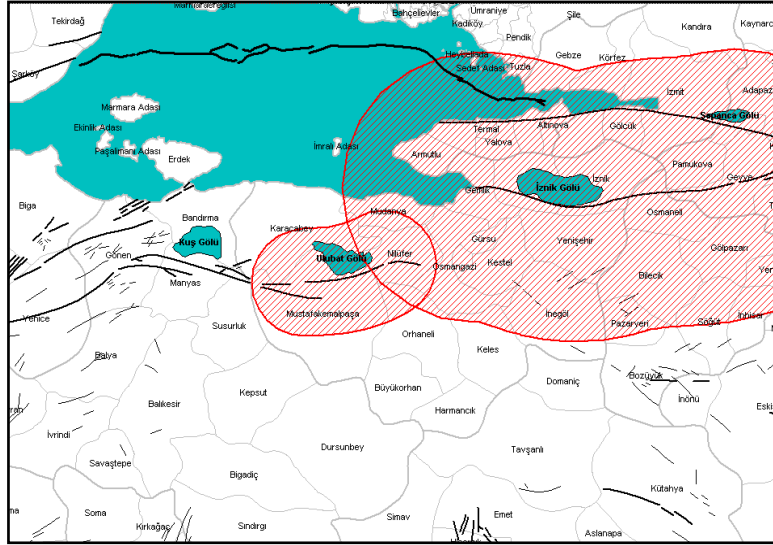

KAF'ın güney kolu haricindeki fay zonları ise batıda Bursa fay zone, güneydoğuda ise İnönü-Eskişehir fay zone'dur. Bursa Yerleşiminin güney kesiminden geçen ve İnönü-Eskişehir fay zoneunun devamı niteliğindeki fay hattı inceleme alanı için ciddi tehlike oluşturmaktadır. Aletsel verileri de göz önüne aldığımızda (21 Ekim 1983, İnegöl depremi, $M=4,9$) bu fayların inceleme alanını tehdit ettiğinin ve daha büyük depremlerin meydana gelebileceğinin işaretidir.

KAF'ın güney kolunun ürettiği en son büyük depremin yüzyıllar önce olduğu, Bursa fayı ya da alt fay zoneunun ise yüzyılı aşkın bir süre önce yıkıcı deprem meydana getirdiği bilinmektedir. Olabilecek bir depremin olası yeridir. Bursa ve çevresinin diri faylarını MTA tarafından hazırlanan 1/25 000 ölçekli jeoloji haritasında da sunulmuştur.

Bursa çevresinin ve Marmara Bölgesinin Sismotektonik haritası Şekil 'de verilmiştir.

Resim 2:

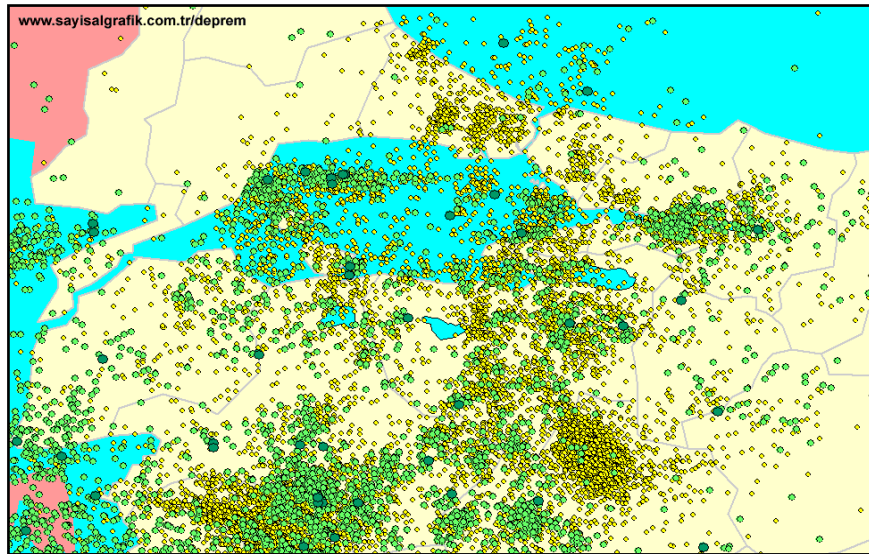

Resim 3:

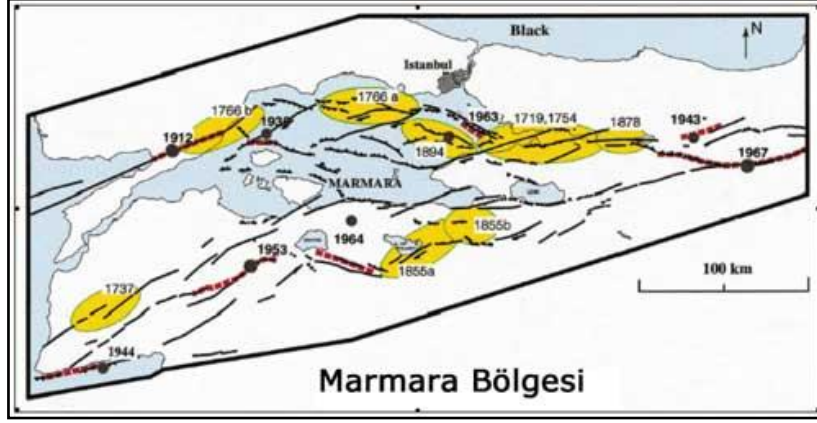

2. PLANLAMA ALANININ KONUMU

Hazırlanan 1/5000 ölçekli Osmangazi Nazım İmar Planı Değişikliği; Bursa İli, Osmangazi İlçesi, Hamitler Mahallesi, Hamitler Mezarlığı Kuzey Sınırına ilişkin olup; Hamitler Mahallesi 6392 ada muhtelif parseller ile Yunuseli Mahallesi 6551-6552 adalar muhtelif parselleri kapsamaktadır.



Şekil 1 Planlama Alanının Uydü Görüntüsü

3. MEVCUT ONAYLI İMAR PLANLARINDAKİ DURUMU

3.1.1/25000 ÖLÇEKLİ MERKEZ PLANLAMA BÖLGESİ NAZIM İMAR PLANI

Plan değişikliğine konu alan; 1/25000 ölçekli Merkez Planlama Bölgesi Nazım İmar Planında “kısmen Mezarlık Alanında, kısmen Yol Alanında, kısmen Park ve Rekreasyon Alanında, kısmen Tarım Alanında” kalmaktadır.

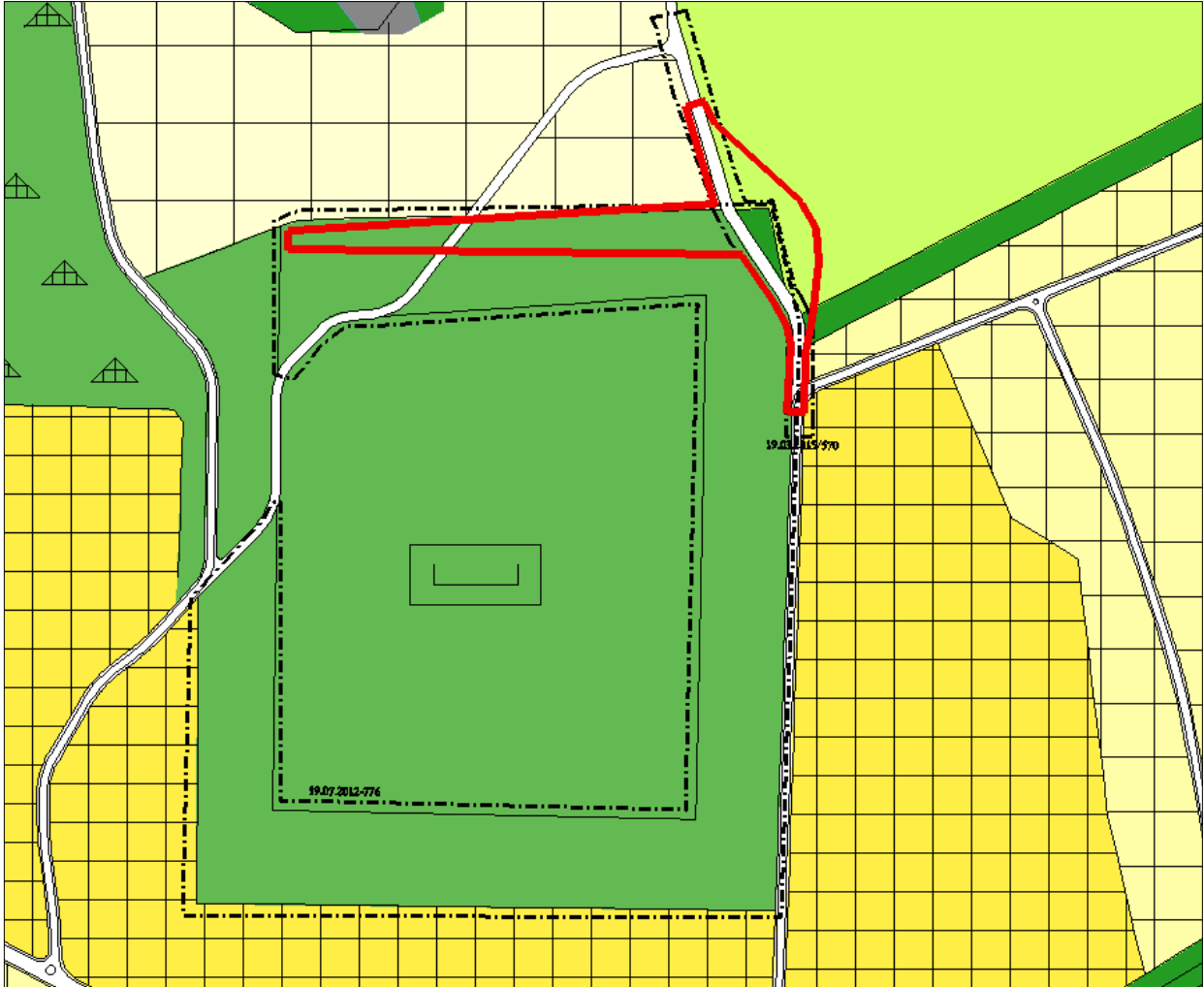

Şekil 2 Onaylı 1/25000 Ölçekli Merkez Planlama Bölgesi Nazım İmar Planı

3.2.1/5000 ÖLÇEKLİ OSMANGAZİ NAZİM İMAR PLANI

Plan değişikliğine konu alan; 1/25000 ölçekli Merkez Planlama Bölgesi Nazım İmar Planında “kısmen Mezarlık Alanında, kısmen Yol Alanında, kısmen Park ve Dinlenme Alanında, kısmen Tarım Alanında” kalmaktadır.

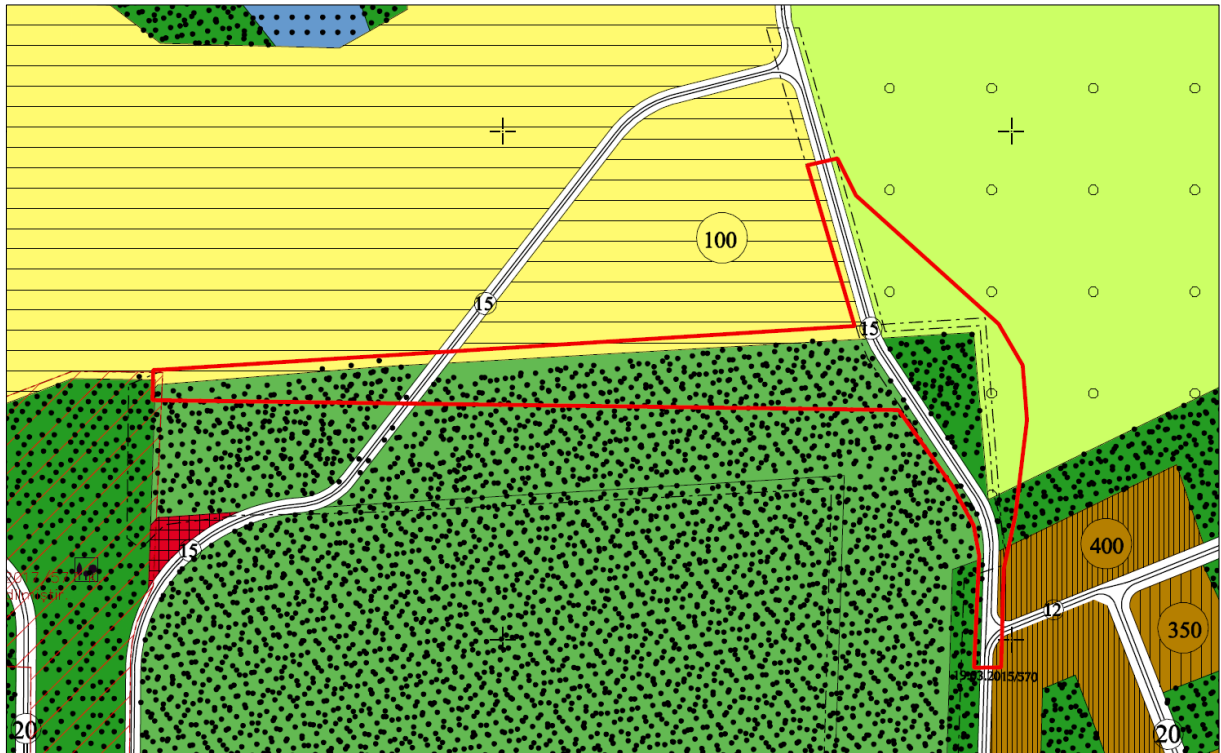

3.3.1/1000 ÖLÇEKLİ HAMİTLER MEZARLIĞI BİLADİYUNUS ARASI UYGULAMA İMAR PLANI

Plan değişikliğine konu alanın; bir kısmı 1/1000 Ölçekli Hamitler Mezarlığı Çevresi Uygulama İmar Planı Revizyonunda “kısmen Mezarlık Alanında, kısmen Yol Alanında” kalmakta olup, bir kısmı plan onama sınırı dışında kalmaktadır.

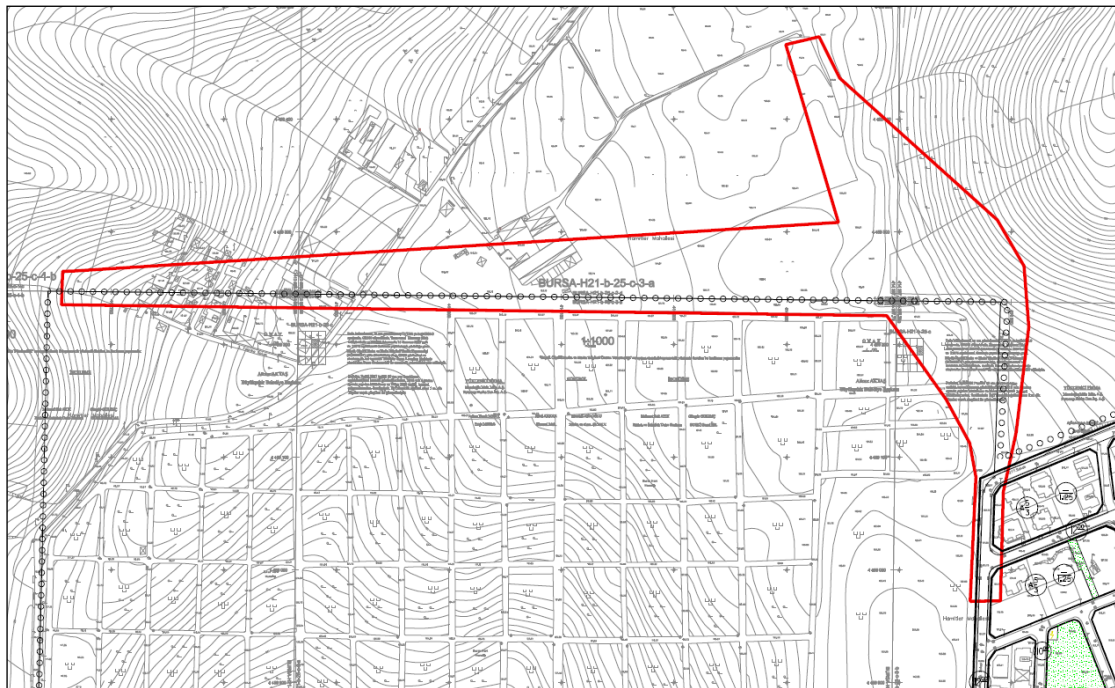

4. PLAN DEĞİŞİKLİĞİ

4.1. PLAN DEĞİŞİKLİK GEREKÇESİ

Bursa Büyükşehir Belediyesi Şehir Planlama Şube Müdürlüğü tarafından hazırlanan plan değişikliği ile Hamitler Mezarlığının Kuzey Sınırında, 1/5000 ölçekli Nazım İmar Planı ile 1/1000 ölçekli Uygulama İmar Planı arasındaki uyumsuzluğun giderilmesi amaçlanmaktadır.

4.2. PLAN DEĞİŞİKLİK KONUSU

Bursa İli, Osmangazi İlçesi, Hamitler Mahallesi, Hamitler Mezarlığı Kuzey Sınırına ilişkin olup; Hamitler Mahallesi 6392 ada muhtelif parseller ile Yunuseli Mahallesi 6551-6552 adalar muhtelif parsellerin plan değişiklik sınırına dahil kısımlarında; yürürlükteki 1/1000 ölçekli Hamitler Mezarlığı Çevresi Uygulama İmar Planı Revizyonu doğrultusunda; Hamitler Mezarlığı'nın kuzey sınırının "kısmen 100 kişi/ha Yoğunlukta Gelişme **Konut Alanına**, kısmen **Yol Alanına**, kısmen **Tarım Alanı**, kısmen **Mezarlık Alanına**" şeklinde düzenlenmesine ilişkin 1/5000 Ölçekli Osmangazi Nazım İmar Planı değişikliği hazırlanmıştır.

Tablo 2 Alan Kullanım Tablosu

Kullanım	Mevcut Alan	Öneri Alan
Mezarlık Alanı	22.589,4 m ²	5.343,4 m ²
Yol Alanı	3.369,8 m ²	5.169,7 m ²
Park ve Dinlenme Alanı	5.342,3 m ²	0
Tarım Alanı	5.169,7 m ²	7.910,3 m ²
Konut Alanı	0	18.047,8 m ²
TOPLAM ALAN	36.471,2 m²	36.471,2 m²

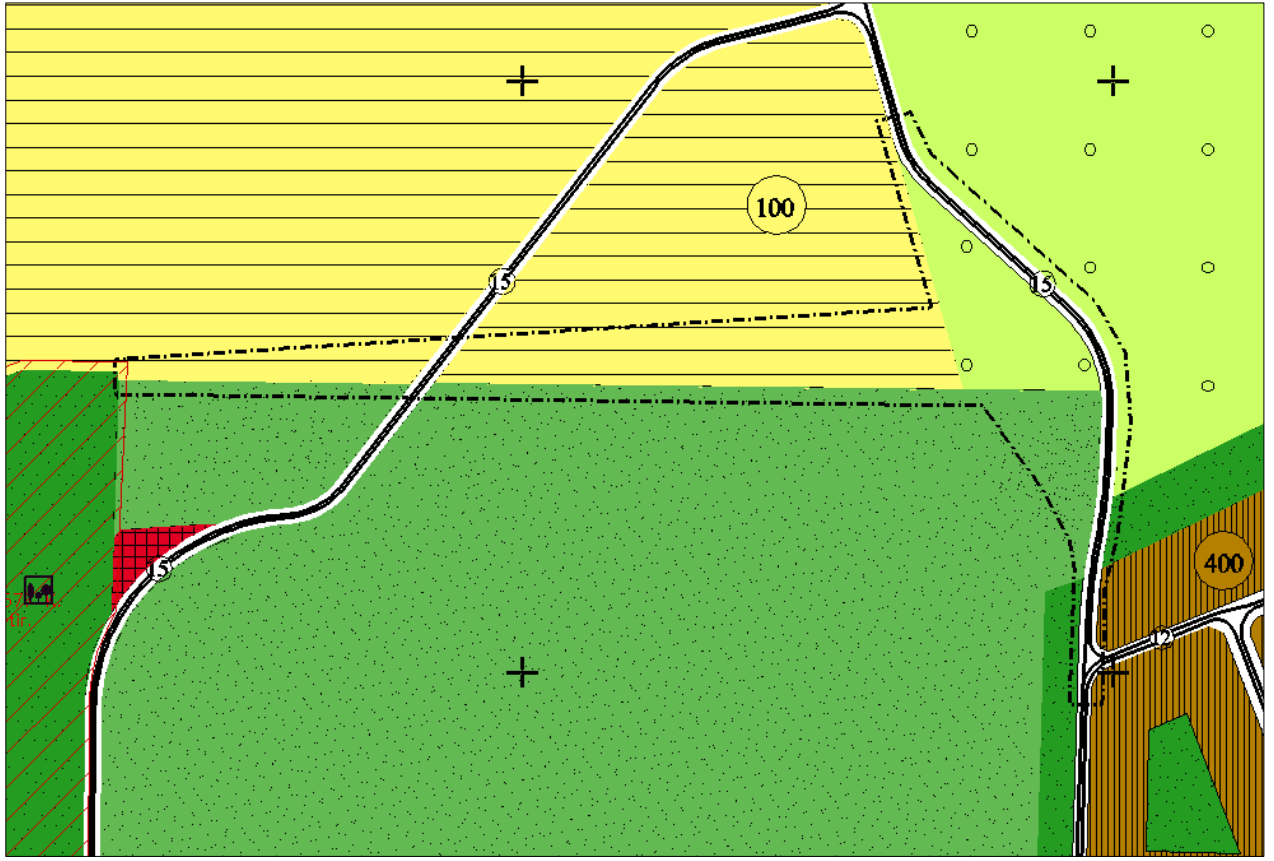

Şekil 5 1/5000 Ölçekli Osmangazi Nazım İmar Planı Değişikliği